

LOMBARDIA

Popolazione residente: 9.475.202
(fonte ISTAT – 2006)

Nella Regione Lombardia al 31 dicembre 2006 risultavano operativi 38 hospice, di cui 22 sanitari, per un totale di 440 posti letto (pari a 0,46 posti letto per ogni 10.000 residenti).

Dei 38 hospice operativi 15 sono totalmente pubblici, due privati, 17 gestiti da organizzazioni del Terzo settore e infine quattro a gestione mista pubblico-privato (Figura 22 e Tabella 42). In particolare 16 di questi hospice hanno usufruito dei finanziamenti ministeriali ex Legge n. 39/99.

Per quanto riguarda le previsioni sull'attivazione futura di nuovi hospice, la Regione ha programmato di realizzare altri 15 hospice (di cui 10 sanitari) che saranno tutti ultimati e saranno operativi presumibilmente entro la fine del 2008 (Tabella 43); si tratta in particolare di 10 hospice a gestione pubblica, due hospice a gestione mista pubblico-privato e due hospice gestiti da IRCCS privati e un hospice gestito da una fondazione.

Si sottolinea che 14 dei 15 nuovi hospice previsti sono finanziati ex Legge n. 39/99 e che per sette di essi i lavori di costruzione e/o adeguamento strutturale sono in realtà già stati ultimati nel 2006 o in anni precedenti, senza tuttavia essere ancora operativi.

Aggiornamenti 2007

Nei primi mesi del 2007 è stato inaugurato l'hospice c/o RSA Don G. Cuni di Magenta. Si tratta di un hospice a gestione pubblica dell'ASL della provincia di Milano 1, con 8 posti letto, finanziato dalla Legge n. 39/99.

Figura 22 – Lombardia: hospice già operativi nel 2006 per Azienda Sanitaria Locale e tipo di gestione



Tabella 42 – Lombardia: hospice e posti letto già operativi nel 2006 per Azienda Sanitaria Locale e tipo di gestione

Aziende Sanitarie Locali	Hospice già operativi nel 2006		Pubblici		Privati		Terzo settore		Misti		Popolazione residente	PL già operativi /10.000 res.
	Strutture	Posti letto	Strutture	Posti letto	Strutture	Posti letto	Strutture	Posti letto	Strutture	Posti letto		
ASL CITTÀ DI MILANO (*)	7	70	6	55					1	15	1.308.735	0,53
ASL PROV. DI MILANO 1	2	29	1	15			1	14			961.077	0,30
ASL PROV. DI MILANO 2	2	20	1	10			1	10			540.198	0,37
ASL PROV. DI MILANO 3	3	42	1	14	1	10	1	18			1.051.498	0,40
ASL PROV. DI BERGAMO	3	34	1	12			2	22			1.033.848	0,33
ASL PROV. DI BRESCIA	4	60	1	15			3	45			1.083.635	0,55
ASL PROV. DI COMO	3	28					2	20	1	8	566.853	0,49
ASL PROV. DI CREMONA	4	47					3	33	1	14	348.370	1,35
ASL PROV. DI LECCO	1	12					1	12			325.039	0,37
ASL PROV. DI LODI	0	0									219.515	-
ASL PROV. DI MANTOVA	2	18	1	8			1	10			393.723	0,46
ASL PROV. DI PAVIA	4	63	1	10			2	44	1	9	515.636	1,22
ASL PROV. DI SONDRIO	1	5	1	5							179.767	0,28
ASL PROV. DI VARESE	1	8			1	8					848.606	0,09
ASL VALLECAMONICA	1	4	1	4							98.702	0,41
TOTALE	38	440	15	148	2	18	17	228	4	46	9.475.202	0,46

(*) Presso l'ASL Città di Milano è attivo anche l'hospice Casa Vidas, i cui 20 posti letto non sono però stati rendicontati nella tabella poiché a dicembre 2006 non risultavano ancora accreditati dalla Regione. Data la rilevanza dimensionale della struttura, all'hospice Casa Vidas è comunque stata dedicata un'apposita scheda riepilogativa.

Tabella 43 – Lombardia: hospice e posti letto già operativi e previsti per Azienda Sanitaria Locale

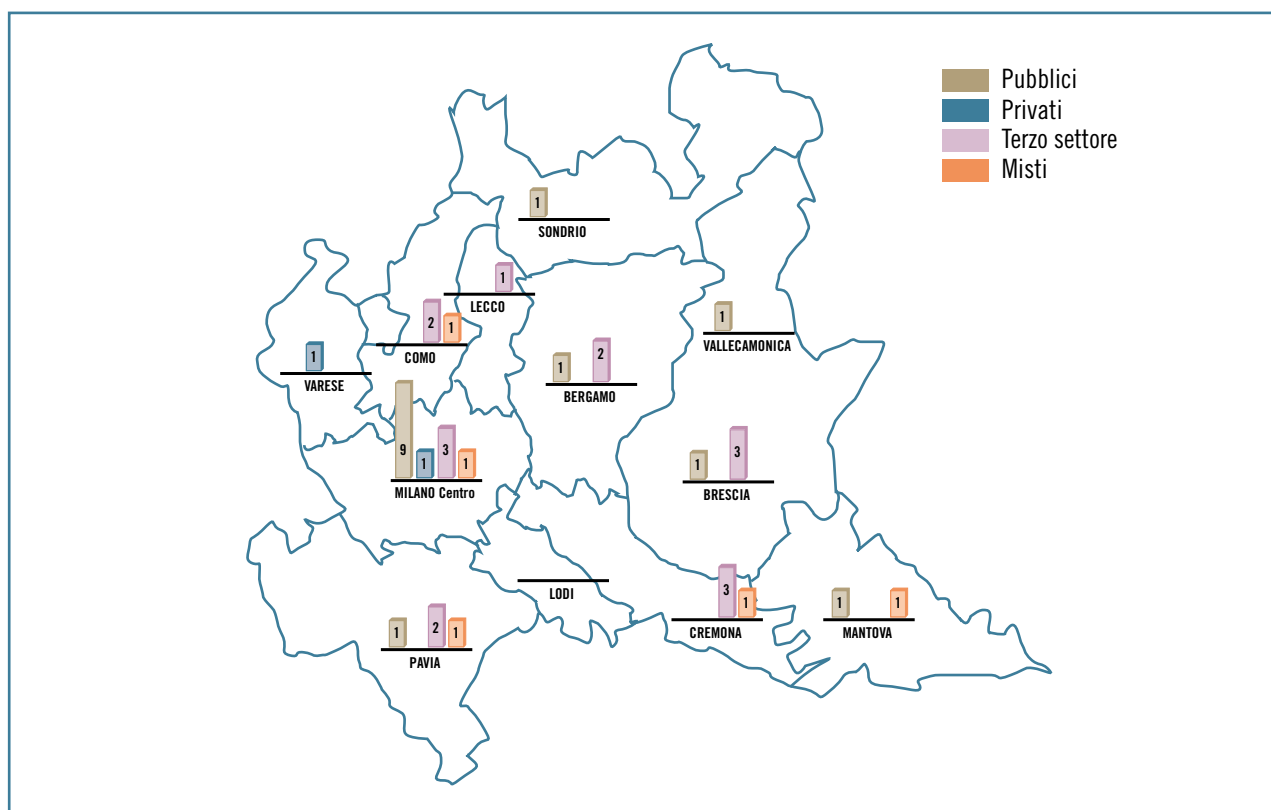
Aziende Sanitarie Locali	Hospice previsti (attivi e futuri) (*)		Hospice già operativi nel 2006		Hospice che diventeranno operativi presumibilmente nel 2007-08		Hospice che diventeranno operativi dopo il 2008		Popolazione residente	PL previsti /10.000 res.
	Strutture	Posti letto	Strutture	Posti letto	Strutture	Posti letto	Strutture	Posti letto		
ASL CITTÀ DI MILANO	9	97	7	70	2	27			1.308.735	0,74
ASL PROV. DI MILANO 1 (**)	5	56	2	29	3	27			961.077	0,58
ASL PROV. DI MILANO 2	2	20	2	20					540.198	0,37
ASL PROV. DI MILANO 3	5	62	3	42	2	20			1.051.498	0,59
ASL PROV. DI BERGAMO	3	34	3	34					1.033.848	0,33
ASL PROV. DI BRESCIA	6	85	4	60	2	25			1.083.635	0,78
ASL PROV. DI COMO	3	28	3	28					566.853	0,49
ASL PROV. DI CREMONA	4	47	4	47					348.370	1,35
ASL PROV. DI LECCO	1	12	1	12					325.039	0,37
ASL PROV. DI LODI	2	28			2	28			219.515	1,28
ASL PROV. DI MANTOVA	3	33	2	18	1	15			393.723	0,84
ASL PROV. DI PAVIA	5	73	4	63	1	10			515.636	1,42
ASL PROV. DI SONDRIO	1	5	1	5					179.767	0,28
ASL PROV. DI VARESE	3	26	1	8	2	18			848.606	0,31
ASL VALLECAMONICA	1	4	1	4					98.702	0,41
TOTALE	53	610	38	440	15	170	0	0	9.475.202	0,64

(*) I dati relativi alle strutture previste per il futuro potrebbero essere incompleti per quanto riguarda la programmazione degli hospice di competenza dell'Assessorato alla Famiglia e Solidarietà Sociale.

(**) Nel 2007 è stato attivato l'hospice di Magenta c/o RSA Don G. Cuni (vedi Allegato 5.1).

SINTESI DEL QUADRO NORMATIVO REGIONALE

In Lombardia le competenze in materia di centri residenziali di cure palliative sono ancora oggi suddivise tra l'Assessorato alla Sanità e l'Assessorato alla Famiglia e Solidarietà Sociale.

Questa situazione ha dato vita a un sistema che prevede *due differenti tipologie di strutture dedicate alle cure palliative e all'assistenza ai malati non guaribili*, con requisiti differenti al fine dell'accreditamento e un sistema di tariffazione differente:

- le **Unità Operative di Cure Palliative (UOCP)** devono essere grado di assicurare la necessaria continuità terapeutica nell'erogazione di prestazioni sanitarie pertinenti ai diversi livelli di assistenza e, in particolare: assistenza specialistica ambulatoriale, assistenza ospedaliera a ciclo diurno, assistenza ospedaliera in regime di degenza ordinaria e cure domiciliari; sono strutture di tipo sanitario-ospedaliero e rientrano nelle competenze dell'Assessorato alla Sanità;
- i **centri residenziali per malati terminali**, chiamati "**hospice**" dalla normativa della Regione, che sono strutture socio-sanitarie (quindi con prestazioni ad alto contenuto socio-assistenziale e con un livello di sanitizzazione inferiore alle UOCP) e sono di competenza dell'Assessorato alla Famiglia e Solidarietà Sociale.

Entrambe le tipologie di strutture, indipendentemente dal proprio riferimento di rete e assessorile, hanno ricevuto finanziamenti dalla Legge n. 39/99.

Il processo di avvio e sviluppo della rete di cure palliative in Lombardia ha subito un notevole impulso con l'approvazione da parte della Regione di una normativa importante: la **DGR VII/39990 del 30 novembre 1998** "*Atto di indirizzo e coordinamento per le cure palliative*", un anno prima dell'approvazione della Legge n. 39/99.

In particolare tale Deliberazione introduce importanti elementi nel campo delle cure palliative regionali:

- stabilisce che *l'erogazione di prestazioni sanitarie nell'ambito delle cure palliative avvenga attraverso le UOCP*, in grado di assicurare la necessaria continuità terapeutica garantendo l'integrazione tra i diversi livelli di assistenza;
- stabilisce i *quattro livelli minimi di assistenza che le UOCP devono assicurare al fine dell'accreditamento* (ovvero degenza ordinaria, day-hospice, assistenza ambulatoriale, assistenza domiciliare);
- definisce *standard organizzativi minimi per le UOCP* e il numero di posti letto per le stesse (tra 10 e 15);
- prevede la possibilità di istituire *piccole comunità per pazienti terminali (hospice)* presso strutture residenziali pubbliche e private accreditate extra ospedaliere (con un numero di posti letto compresi tra 8 e 15);
- definisce i *requisiti minimi strutturali, tecnologici e organizzativi*, differenziandoli tra quelli delle UOCP e quelli degli hospice (i requisiti per le UOCP sono più restrittivi e le differenze riguardano principalmente il numero minimo di posti letto e l'obbligo, per le UOCP, della presenza del medico nell'équipe curante, non previsto invece per le altre strutture);
- definisce le *tariffe giornaliere* per il rimborso delle strutture accreditate:
 - euro 201,0 per le UOCP;
 - euro 137,9 per gli hospice,
 - euro 51,6 è la quota aggiuntiva per l'accompagnatore;
- stabilisce le modalità di *tariffazione degli altri tre livelli assistenziali* delle UOCP (che peraltro non prevedono tariffe specifiche per cure palliative in hospice e rimandano a tariffe già definite per altre specialità o prestazioni).

Dopo l'approvazione della Legge n.39/99 e del DPCM del 20 marzo 2000 relativo ai requisiti degli hospice, la Regione Lombardia ha emanato la **DGR VII/1884 del 31 ottobre 2000** che dichiara il superamento dei requisiti minimi previsti dalla GR VII/39990 del 1998 e stabilisce che *le strutture residenziali debbano essere al massimo una per provincia con l'eccezione di Milano e Provincia*. La Delibera definisce l'indice programmatico regionale per il numero di posti letto per strutture di degenza per malati terminali (0,38/10.000 residenti), difatto superato dalla programmazione successiva che è già oggi di 0,46 posti letto/10.000 residenti e arriverà a 0,64 posti letto /10.000 residenti secondo quanto programmato, anche in base ai finanziamenti della Legge n. 39/99.

La Regione ha successivamente emanato la **DGR n. 12619 del 7 aprile 2003** relativa all'*aggiornamento dei requisiti per l'autorizzazione e l'accreditamento degli hospice*. Nella DGR si decide che in Lombardia, dalla data di entrata in vigore della stessa, con tale definizione potranno essere indicati solo i Centri residenziali relativi alla rete socio-sanitaria, facente riferimento all'Assessorato alla Famiglia e Solidarietà sociale. Le altre strutture nelle quali vengono assistiti i malati terminali (con maggiori problematiche sanitarie), avrebbero continuato ad essere definite ufficialmente "Unità di Degenza delle Unità di Cure Palliative" e a fare riferimento alla rete sanitaria, coordinata dall'Assessorato regionale alla Sanità, con criteri di accreditamento e tariffe differenti. Da notare che mentre gli hospice lombardi, in base alla DGR n. 12619, relativa al DPCM del 20 gennaio 2000, possono accreditare sino a 30 posti letto, ciascuna UOCP può accreditare un massimo di 15 posti letto.

La successiva **DGR n. 12904 del 9 maggio 2003** dispone l'*aumento delle tariffe riconosciute per gli hospice* (163,1 euro al giorno per ospite, mantenendo invariati i 51,6 euro aggiuntivi previsti per l'accompagnatore), mentre rimangono invariate le tariffe per la degenza in UOCP, secondo quanto definito dalla DGR 39990 del 1998 (201 euro al giorno più i 51,6 euro aggiuntivi per l'accompagnatore), va segnalato che non tutte le ASL riconoscono alle Aziende Ospedaliere sede di UOCP la quota integrativa per l'accompagnatore, riconosciuta invece automaticamente per gli hospice socio sanitari. Va segnalato che, dal 1998, in Lombardia, per effetto della Legge Regionale 31, tutte le ASL sono completamente separate da un punto di vista amministrativo gestionale dalle Strutture Sanitarie per la degenza (Aziende Ospedaliere, IRCCS, Ospedali accreditati), avendo il ruolo di Soggetto di Programmazione, Acquisto e Controllo.

La **DGR VIII/5237 del 2 agosto 2007** "*Determinazioni in ordine alla gestione del servizio socio-sanitario regionale per l'esercizio 2007*" al punto 14 del deliberato indica di "Adeguare con aggiuntivi 32 milioni di euro (...) in conseguenza agli interventi da destinarsi al completo finanziamento degli oneri relativi alle degenze di pazienti in stato vegetativo persistente, presso Residenze Sanitarie Assistenziali per anziani e per disabili accreditate e ubicate in regione Lombardia e per il miglioramento quali-quantitativo dell'assistenza garantita a pazienti affetti da SLA e che si trovano *nella fase terminale della vita con particolare attenzione alle terapie del dolore e cure palliative a favore dei pazienti oncologici*".

Infine va ricordato che la Lombardia, dal 2003 ha definito un sistema di assistenza domiciliare socio-sanitaria volto a esternalizzare la gestione rispetto alle ASL che, come precedentemente accennato, hanno assunto in base alla filosofia regionale in ambito sanitario e socio-sanitario un ruolo di Programmazione, Acquisto e Controllo. Numerosi atti deliberativi regionali hanno contribuito dal 2003 a sperimentare e poi a rendere operativo su tutto il territorio regionale il sistema del "voucher socio-sanitario". Si tratta di un sistema attraverso il quale le famiglie dei malati ricevono un titolo finalizzato di acquisto, il voucher appunto, per acquistare prestazioni di assistenza domiciliare. Le prestazioni potevano essere acquistate da Soggetti erogatori pubblici o privati, for profit o non profit, accreditati dalle ASL secondo un "patto di Accreditamento". I Soggetti erogatori accreditati sono perciò definiti "Pattanti".

Il sistema voucher ha fortemente influito negli ultimi anni sul sistema erogativo delle cure palliative, in quanto la Lombardia ha riconosciuto tre tipi di voucher, con valori crescenti rapportati alla intensità e complessità degli interventi socio-sanitari in risposta ai bisogni dei malati: il "voucher di terzo livello", valorizzato a 619 euro paziente mese, è destinato ai "malati terminali". Ciò ha portato alcune ASL a identificare il voucher di

terzo livello quale modalità unica di finanziamento delle cure palliative domiciliari, non differenziando fra malati terminali che avevano bisogno di cure palliative e i malati terminali che potevano essere assistiti solo con prestazioni socio-sanitarie integrate all'attività del medico di famiglia. Attualmente in regione Lombardia sono in atto alcune sperimentazioni, almeno 4, volte a valutare sia i modelli assistenziali, sia i costi di erogazione dell'assistenza di cure palliative. Grazie a queste sperimentazioni sono operativi alcuni erogatori sia pubblici sia privati non profit che forniscono, al di fuori del sistema "voucher", assistenza specialistica domiciliare di cure palliative con équipe attive 24 ore su 24, 365 giorni l'anno con le caratteristiche della Ospedalizzazione domiciliare.

HOSPICE VIRGILIO FLORIANI

IRCCS ISTITUTO NAZIONALE DEI TUMORI

Codice: 22

LOMBARDIA – ASL CITTÀ DI MILANO

Dati anagrafici

Indirizzo: Via Venezian, 1 – 20133 Milano (MI)

Telefono: 02-23903272

Fax: 02-23903393

E-mail: franco.deconno@istitutotumori.mi.it;
ernesto.zecca@istitutotumori.mi.it

Web: non indicato

Responsabilità legale: Carlo Borsani
(Fondazione IRCCS Istituto Nazionale Tumori)

Responsabile medico: Augusto Caraceni

Responsabile infermieristico: Giuseppe Baiguini

Altro referente: non indicato

Dati generali

Tipologia di hospice: sanitario

Tipo di gestione: pubblica (IRCCS pubblico)

Anno di attivazione: 2006

Tipo di struttura e sede

**L'hospice fa parte di una Unità di Cure Palliative classificata
quale Struttura Complessa**

**L'hospice è situato all'interno di una struttura di tipo sanitario
(Ospedale pubblico)**

Finanziamenti ministeriali ex Legge n. 39/99 e conseguente costruzione/adeguamento strutturale

I finanziamenti sono stati ricevuti parzialmente

La ristrutturazione è stata ultimata nell'anno 2006

Livelli assistenziali (accreditati/autorizzati)

Degenza: servizio accreditato (10 posti letto in 10 camere,
tutte singole con posto letto per un familiare)

Ambulatorio: servizio accreditato

Day-hospice: servizio accreditato (5 posti letto)

Assistenza domiciliare integrata: sì

Ospedalizzazione domiciliare: no

Altri indicatori di qualità

Sono rispettati tutti i requisiti ex DPCM 20/01/2000

**Il supporto al lutto dei familiari è fornito mediante gruppi di mutuo aiuto
È disponibile la carta dei servizi**

L'hospice è certificato ISO 9000/2000



Questionario compilato il 10/11/2006 e firmato dal Responsabile legale
Hospice confermato dalla Regione

Hospice presente tra le strutture finanziate dal Ministero della Salute ex Legge n. 39/99

Hospice segnalato dalla SICP



HOSPICE S. FRANCESCA CABRINI AZIENDA OSPEDALIERA LUIGI SACCO

Codice: 23

LOMBARDIA – ASL CITTÀ DI MILANO

Dati anagrafici

Indirizzo: Via Buonarroti, 48 – 20100 Milano (MI)

Telefono: 02-39042492/48080999

Fax: 02-39042509

E-mail: oncologia@hsacco.it

Web: <http://www.hsacco.it>

Responsabilità legale: Luigi Corradini

(Azienda Ospedaliera Ospedale Luigi Sacco – Polo Universitario)

Responsabile medico: Elena Piazza

Responsabile infermieristico: Adriana Galimberti

Altro referente: Maria Eugenia Damiani

(Coordinatrice assistenza domiciliare – hospice)

Dati generali

Tipologia di hospice: sanitario

Tipo di gestione: mista (Azienda Ospedaliera e Ospedale privato)

La ristrutturazione è stata ultimata nell'anno 2001

Anno di attivazione: 2001

Tipo di struttura e sede

**L'hospice fa parte di una Unità di Cure Palliative qualificata
quale Struttura Semplice**

**L'hospice è situato all'interno di una struttura di tipo sanitario
(Ospedale privato)**

**Finanziamenti ministeriali
ex Legge n. 39/99 e conseguente
costruzione/adeguamento
strutturale**

I finanziamenti non sono stati richiesti

Livelli assistenziali (accreditati/autorizzati)

Degenza: servizio accreditato (15 posti letto in 15 camere,
tutte singole con posto letto per un familiare)

Ambulatorio: no

Day-hospice: no

Assistenza domiciliare integrata: no

Ospedalizzazione domiciliare: sì

Altri indicatori di qualità

Sono rispettati tutti i requisiti ex DPCM 20/01/2000

Il supporto al lutto dei familiari è fornito a richiesta

È disponibile la carta dei servizi

L'hospice non è certificato ISO 9000/2000



Questionario compilato il 13/10/2006 e firmato dal Responsabile legale
Hospice confermato dalla Regione

Hospice segnalato dalla SICP



HOSPICE MALATTIE INFETTIVE AZIENDA OSPEDALIERA LUIGI SACCO

Codice: 24

LOMBARDIA – ASL CITTÀ DI MILANO

Dati anagrafici

Indirizzo: Via G.B. Grassi, 74 – 20157 Milano (MI)

Telefono: 02-39043159/3160/3162/2991

Fax: 02-39043247

E-mail: hospice@hsacco.it

Web: <http://www.hsacco.it>

Responsabilità legale: Luigi Corradini
(Azienda Ospedaliera Luigi Sacco – Polo Universitario)

Responsabile medico: Agostino Zambelli

Responsabile infermieristico: Amalia Giussani

Altro referente: non indicato

Dati generali

Tipologia di hospice: sanitario

Tipo di gestione: pubblica (Azienda Ospedaliera)

La ristrutturazione è stata ultimata nell'anno 2003

Anno di attivazione: 2005

Tipo di struttura e sede

L'hospice non fa parte di una Unità di Cure Palliative

**L'hospice è situato all'interno di una struttura di tipo sanitario
(Ospedale pubblico)**

**Finanziamenti ministeriali
ex Legge n. 39/99 e conseguente
costruzione/adeguamento
strutturale**

I finanziamenti non sono stati richiesti

Livelli assistenziali (accreditati/autorizzati)

Degenza: servizio accreditato (10 posti letto in 11 camere,
di cui 2 doppie e 9 singole, tutte con posto letto per un familiare)

Ambulatorio: no

Day-hospice: no

Assistenza domiciliare integrata: no

Ospedalizzazione domiciliare: no

Altri indicatori di qualità

Sono rispettati tutti i requisiti ex DPCM 20/01/2000

Il supporto al lutto dei familiari è fornito in caso di necessità

È prevista l'adozione della carta dei servizi entro 6 mesi

L'hospice non è certificato ISO 9000/2000



Questionario compilato il 13/10/2006 e firmato dal Responsabile legale
Hospice confermato dalla Regione

Hospice segnalato dalla SICP



HOSPICE CASA CLAUDIA GALLI AZIENDA OSPEDALIERA FATEBENEFRAPELLI E OFTALMICO

Codice: 25

LOMBARDIA – ASL CITTÀ DI MILANO

Dati anagrafici

Indirizzo: Corso di Porta Nuova, 23 – 20121 Milano (MI)

Telefono: 02-63632593

Fax: 02-63632279

E-mail: gabriella.farina@fbf.milano.it

Web: <http://www.fbf.milano.it/oncologia>

Responsabilità legale: Roberto Testa
(Azienda Ospedaliera Fatebenefratelli e Oftalmico)

Responsabile medico: Gabriella Farina

Responsabile infermieristico: Monica Turati

Altro referente: Cristina Mantica

Dati generali

Tipologia di hospice: sanitario

Tipo di gestione: pubblica (Azienda Ospedaliera)

La ristrutturazione è stata ultimata nell'anno 2003

Anno di attivazione: 2003

Tipo di struttura e sede

L'hospice non fa parte di una Unità di Cure Palliative

**L'hospice è situato all'interno di una struttura di tipo sanitario
(Ospedale pubblico)**

**Finanziamenti ministeriali
ex Legge n. 39/99 e conseguente
costruzione/adeguamento
strutturale**

I finanziamenti sono stati richiesti, ma non ottenuti

Livelli assistenziali (accreditati/autorizzati)

Degenza: servizio accreditato (8 posti letto in 8 camere,
tutte singole con posto letto per un familiare)

Ambulatorio: no

Day-hospice: no

Assistenza domiciliare integrata: no

Ospedalizzazione domiciliare: sì

Altri indicatori di qualità

Sono rispettati tutti i requisiti ex DPCM 20/01/2000

Il supporto al lutto dei familiari è fornito in caso di necessità

È disponibile la carta dei servizi

L'hospice è certificato ISO 9000/2000



Questionario compilato il 29/09/2006 e firmato dal Responsabile legale
Hospice confermato dalla Regione

Hospice segnalato dalla SICP



HOSPICE PIO ALBERGO TRIVULZIO

Codice: 28

LOMBARDIA – ASL CITTÀ DI MILANO

Dati anagrafici

Indirizzo: Via Trivulzio, 15 – 20146 Milano (MI)

Telefono: 02-4029541/542

Fax: 02-4029543

E-mail: hospice@pioalbergotrivulzio.it; monti.massimo@tin.it

Web: <http://www.pioalbergotrivulzio.it>

Responsabilità legale: Emilio Trabucchi
(ASP – IMMES – Pio Albergo Trivulzio)

Responsabile medico: Massimo Monti

Responsabile infermieristico: Roberta Romani

Altro referente: –

Dati generali

Tipologia di hospice: socio-sanitario

Tipo di gestione: pubblica (IPAB)

Anno di attivazione: 1991

Tipo di struttura e sede

L'hospice non fa parte di una Unità di Cure Palliative

L'hospice è situato all'interno di una struttura di tipo socio-sanitario (RSA)

**Finanziamenti ministeriali
ex Legge n. 39/99 e conseguente
costruzione/adequamento
strutturale**

I finanziamenti sono stati ricevuti totalmente

La ristrutturazione è stata ultimata nell'anno 2005

Livelli assistenziali (accreditati/autorizzati)

Degenza: servizio accreditato (13 posti letto in 13 camere,
tutte singole con posto letto per un familiare)

Ambulatorio: no

Day-hospice: no

Assistenza domiciliare integrata: no

Ospedalizzazione domiciliare: no

Altri indicatori di qualità

Sono rispettati tutti i requisiti ex DPCM 20/01/2000

**Il supporto al lutto dei familiari è fornito da personale qualificato
per 180 giorni**

È disponibile la carta dei servizi

L'hospice è certificato ISO 9000/2000



Questionario compilato il 01/10/2006 e firmato dal Responsabile legale
Hospice confermato dalla Regione

Hospice presente tra le strutture finanziate dal Ministero della Salute ex Legge n. 39/99

Hospice segnalato dalla SICP

HOSPICE ISTITUTO GERIATRICO P. REDAELLI DI MILANO ASP GOLGI-REDAELLI

Codice: 29

LOMBARDIA – ASL CITTÀ DI MILANO

Dati anagrafici

Indirizzo: Via Bartolomeo d'Alviano, 78 – 20149 Milano (MI)

Telefono: 02-413151

Fax: 02-4156603

E-mail: accreditamento@golgiredaelli.it

Web: <http://www.golgiredaelli.it>

Responsabilità legale: Rodolfo Masto (ASP Golgi-Redaelli)

Responsabile medico: Paola Zinna

Responsabile infermieristico: Nicola Melluso

Altro referente: Giovanni Mercuri (Direttore d'istituto)

Dati generali

Tipologia di hospice: socio-sanitario

Tipo di gestione: pubblica (IPAB)

Anno di attivazione: 2004

Tipo di struttura e sede

L'hospice non fa parte di una Unità di Cure Palliative

L'hospice è situato all'interno di una struttura di tipo socio-assistenziale (RSA)

Finanziamenti ministeriali ex Legge n. 39/99 e conseguente costruzione/adeguamento strutturale

I finanziamenti sono stati ricevuti totalmente

La ristrutturazione è stata ultimata nell'anno 2003

Livelli assistenziali (accreditati/autorizzati)

Degenza: servizio accreditato (10 posti letto in 10 camere, tutte singole con posto letto per un familiare)

Ambulatorio: no

Day-hospice: no

Assistenza domiciliare integrata: no

Ospedalizzazione domiciliare: no

Altri indicatori di qualità

Sono rispettati tutti i requisiti ex DPCM 20/01/2000

Il supporto al lutto dei familiari è fornito in caso di necessità e mediante gruppi di mutuo aiuto

È disponibile la carta dei servizi

L'hospice non è certificato ISO 9000/2000



Questionario compilato il 31/10/2006 e firmato dal Responsabile legale
Hospice confermato dalla Regione

Hospice presente tra le strutture finanziate dal Ministero della Salute ex Legge n. 39/99

Hospice segnalato dalla SICP

HOSPICE UNITÀ STRUTTURA SEMPLICE DI CURE PALLIATIVE AZIENDA OSPEDALIERA SAN CARLO BORROMEO

Codice: 27

LOMBARDIA – ASL CITTÀ DI MILANO

Dati anagrafici

Indirizzo: Via Pio II, 3 – 20153 Milano (MI)

Telefono: 02-40222270

Fax: non indicato

E-mail: Seg.Oncologia@sancarlo.mi.it

Web: non indicato

Responsabilità legale: Giuseppe De Leo
(Azienda Ospedaliera San Carlo Borromeo)

Responsabile medico: Maria Vinci

Responsabile infermieristico: non indicato

Altro referente: non indicato

Dati generali

Tipologia di hospice: sanitario

Tipo di gestione: pubblica (Azienda Ospedaliera)

Anno di attivazione: non indicato

Tipo di struttura e sede

L'hospice fa parte di una Unità di Cure Palliative

**L'hospice è situato all'interno di una struttura di tipo sanitario
(Ospedale pubblico)**

Finanziamenti ministeriali ex Legge n. 39/99 e conseguente costruzione/adeguamento strutturale

I finanziamenti non sono stati richiesti

Livelli assistenziali (accreditati/autorizzati)

Degenza: 4 posti letto

Ambulatorio: non indicato

Day-hospice: non indicato

Assistenza domiciliare integrata: non indicato

Ospedalizzazione domiciliare: non indicato

Altri indicatori di qualità

Rispetto dei requisiti ex DPCM 20/01/2000: non indicato

Supporto al lutto dei familiari: non indicato

Carta dei servizi: non indicato

Certificazione ISO 9000/2000: non indicato



Dati aggiornati a gennaio 2007 e reperiti sul sito Internet della Regione
Hospice confermato dalla Regione

Hospice segnalato dalla SICP

HOSPICE CASA VIDAS

Codice: 279

LOMBARDIA – ASL CITTÀ DI MILANO

Dati anagrafici

Indirizzo: Via Ojetti, 66 – 20151 Milano (MI)
Telefono: 02-3008081
Fax: 02-300808315
E-mail: accoglienza@vidas.it; danielac@vidas.it
Web: <http://www.vidas.it>
Responsabilità legale: Giovanna Cavazzoni (Associazione Vidas)
Responsabile medico: Daniela Cattaneo
Responsabile infermieristico: Maria Grazia Deoca
Altro referente: non indicato

Dati generali

Tipologia di hospice: socio-sanitario
Tipo di gestione: Terzo settore (Associazione)
La nuova costruzione è stata ultimata nell'anno 2006
Anno di attivazione: 2006

Tipo di struttura e sede

**L'hospice fa parte di una Unità di Cure Palliative classificata
quale Struttura Complessa**
**L'hospice è situato in una struttura dedicata e autonoma
di tipo socio-sanitario**

Finanziamenti ministeriali ex Legge n. 39/99 e conseguente costruzione/adeguamento strutturale

I finanziamenti non sono stati richiesti

Livelli assistenziali (accreditati/autorizzati)

Degenza: servizio autorizzato (20 posti letto in 20 camere,
tutte singole con posto letto per un familiare)
Ambulatorio: servizio autorizzato
Day-hospice: servizio autorizzato (2 posti letto)
Assistenza domiciliare integrata: no
Ospedalizzazione domiciliare: no

Altri indicatori di qualità

Sono rispettati tutti i requisiti ex DPCM 20/01/2000
**Il supporto al lutto dei familiari è fornito da personale qualificato
e mediante gruppi di mutuo aiuto**
È disponibile la carta dei servizi
L'hospice non è certificato ISO 9000/2000



Questionario compilato il 10/11/2006 e firmato dal Responsabile legale
Hospice non segnalato dalla Regione né dall'Azienda Sanitaria

Hospice identificato da segnalazione spontanea



HOSPICE UNITÀ DI CURE PALLIATIVE AZIENDA OSPEDALIERA G. SALVINI

Codice: 32

LOMBARDIA – ASL PROV. DI MILANO 1

Dati anagrafici

Indirizzo: Viale Forlanini, 121 – 20024 Garbagnate Milanese (MI)

Telefono: 02-994302522/2735

Fax: 02-994302522

E-mail: ucptd@aogarbagnate.lombardia.it

Web: <http://www.aogarbagnate.lombardia.it/siti/HospiceG/index.htm>

Responsabilità legale: Giovanni Michiara (Azienda Ospedaliera G. Salvini)

Responsabile medico: Furio Zucco

Responsabile infermieristico: Mary Zampieri

Altro referente: Maria Grazia Rusconi (Responsabile Struttura Semplice)

Dati generali

Tipologia di hospice: sanitario

Tipo di gestione: pubblica (Azienda Ospedaliera)

Anno di attivazione: 2003

Tipo di struttura e sede

L'hospice fa parte di una Unità di Cure Palliative classificata quale

Struttura Semplice, in fase di accreditamento quale Struttura Complessa

L'hospice è situato all'interno di una struttura di tipo sanitario

(Ospedale pubblico)

Finanziamenti ministeriali ex Legge n. 39/99 e conseguente costruzione/adeguamento strutturale

I finanziamenti sono stati ricevuti parzialmente

La ristrutturazione è stata ultimata nell'anno 2003

Livelli assistenziali (accreditati/autorizzati)

Degenza: servizio accreditato (15 posti letto)

Ambulatorio: servizio accreditato

Day-hospice: servizio accreditato (1 posto letto)

Assistenza domiciliare integrata: sì

Ospedalizzazione domiciliare: sì

Altri indicatori di qualità

Sono rispettati tutti i requisiti ex DPCM 20/01/2000

Il supporto al lutto dei familiari è fornito in caso di necessità

Carta dei servizi: non indicato

Certificazione ISO 9000/2000: non indicato



Questionario compilato il 29/09/2006 e firmato dal Responsabile legale
Hospice confermato dalla Regione e dall'Azienda Sanitaria

Hospice presente tra le strutture finanziate dal Ministero della Salute ex Legge n. 39/99

Hospice segnalato dalla SICP



HOSPICE DI ABBIETEGRASSO COOPERATIVA SOCIALE IN CAMMINO

Codice: 34

LOMBARDIA – ASL PROV. DI MILANO 1

Dati anagrafici

Indirizzo: Via dei Mille, 8/10 – 20081 Abbiategrasso (MI)
Telefono: 02-94963802
Fax: 02-94962279
E-mail: hospice@netsys.it; Imoroni@hospicediabbiategrasso.it
Web: <http://www.hospicediabbiategrasso.it>
Responsabilità legale: Angelo Moschino
(Cooperativa Sociale In Cammino scarl – onlus)
Responsabile medico: Giancarla Moscatelli
Responsabile infermieristico: non indicato
Altro referente: non indicato

Dati generali

Tipologia di hospice: socio-sanitario
Tipo di gestione: Terzo settore (Cooperativa Sociale)
Anno di attivazione: 1994

Tipo di struttura e sede

L'hospice non fa parte di una Unità di Cure Palliative
**L'hospice è situato in una struttura dedicata e autonoma
di tipo socio-sanitario**

Finanziamenti ministeriali ex Legge n. 39/99 e conseguente costruzione/adeguamento strutturale

I finanziamenti sono stati ricevuti
La ristrutturazione è stata ultimata nell'anno 2006

Livelli assistenziali (accreditati/autorizzati)

Degenza: servizio accreditato (14 posti letto in 14 camere,
tutte singole con posto letto per un familiare)
Ambulatorio: no
Day-hospice: no
Assistenza domiciliare integrata: sì
Ospedalizzazione domiciliare: no

Altri indicatori di qualità

Non sono rispettati tutti i requisiti ex DPCM 20/01/2000
Il supporto al lutto dei familiari è fornito da personale qualificato
È disponibile la carta dei servizi
L'hospice non è certificato ISO 9000/2000



Questionario compilato il 04/10/2006 e firmato dal Responsabile legale
Hospice confermato dalla Regione e dall'Azienda Sanitaria

Hospice presente tra le strutture finanziate dal Ministero della Salute ex Legge n. 39/99

Hospice segnalato dalla SICP



HOSPICE UNITÀ DI CURE PALLIATIVE c/o PRESIDIO OSPEDALIERO DI GORGONZOLA AZIENDA OSPEDALIERA DI MELEGNANO

Codice: 30

LOMBARDIA – ASL PROV. DI MILANO 2

Dati anagrafici

Indirizzo: Via Bellini, 5 – 20064 Gorgonzola (MI)

Telefono: 02-95707231

Fax: 02-95301461

E-mail: luciano.isa@tiscali.it; luciano.isa@aospmelegnano.it

Web: non indicato

Responsabilità legale: Alberto Scanni

(Azienda Ospedaliera Melegnano – Ospedale di Circolo)

Responsabile medico: Luciano Isa

Responsabile infermieristico: Raffaella Parini

Altro referente: Raffaele Venezia (Responsabile medico Struttura Semplice)

Dati generali

Tipologia di hospice: sanitario

Tipo di gestione: pubblica (Azienda Ospedaliera)

Anno di attivazione: 2003

Tipo di struttura e sede

**L'hospice fa parte di una Unità di Cure Palliative classificata
quale Struttura Semplice**

**L'hospice è situato all'interno di una struttura di tipo sanitario
(presidio ospedaliero dell'Azienda Ospedaliera)**

Finanziamenti ministeriali ex Legge n. 39/99 e conseguente costruzione/adequamento strutturale

Ricezione dei finanziamenti: non indicato

Lavori costruzione/adequamento strutturale: non indicato

Livelli assistenziali (accreditati/autorizzati)

Degenza: servizio accreditato (10 posti letto in 10 camere,
tutte singole con posto letto per un familiare)

Ambulatorio: servizio accreditato

Day-hospice: no

Assistenza domiciliare integrata: no

Ospedalizzazione domiciliare: no

Altri indicatori di qualità

Sono rispettati tutti i requisiti ex DPCM 20/01/2000

Il supporto al lutto dei familiari è fornito in caso di necessità

È disponibile la carta dei servizi

L'hospice non è certificato ISO 9000/2000



Questionario compilato il 28/09/2006 e firmato dal Responsabile legale
Hospice confermato dalla Regione e dall'Azienda Sanitaria

Hospice presente tra le strutture finanziate dal Ministero della Salute ex Legge n. 39/99

Hospice segnalato dalla SICP



HOSPICE FONDAZIONE CASTELLINI RESIDENZA SOCIO SANITARIA DI MELEGNANO

Codice: 35

LOMBARDIA – ASL PROV. DI MILANO 2

Dati anagrafici

Indirizzo: Via Cavour, 21 – 20077 Melegnano (MI)

Telefono: 02-982201

Fax: 02-9832154

E-mail: segreteria.fcsm@tiscali.it

Web: <http://www.hospiceseragnoli.it>

Responsabilità legale: Massimo Sabbatini

(Fondazione Castellini Residenza Socio Sanitaria di Melegnano onlus)

Responsabile medico: Ornella Schito

Responsabile infermieristico: Giuliana Villa

Altro referente: Stefano Ferrari (Infermiere professionale)

Dati generali

Tipologia di hospice: socio-sanitario

Tipo di gestione: Terzo settore (Fondazione)

La ristrutturazione è stata ultimata nell'anno 2004

Anno di attivazione: 2004

Tipo di struttura e sede

L'hospice non fa parte di una Unità di Cure Palliative

**L'hospice è situato all'interno di una struttura
di tipo socio-assistenziale (RSA)**

**Finanziamenti ministeriali
ex Legge n. 39/99 e conseguente
costruzione/adeguamento
strutturale**

I finanziamenti non sono stati richiesti

Livelli assistenziali (accreditati/autorizzati)

Degenza: servizio accreditato (10 posti letto in 10 camere,
tutte singole con posto letto per un familiare)

Ambulatorio: no

Day-hospice: no

Assistenza domiciliare integrata: no

Ospedalizzazione domiciliare: no

Altri indicatori di qualità

Sono rispettati tutti i requisiti ex DPCM 20/01/2000

Il supporto al lutto dei familiari è fornito in caso di necessità

È disponibile la carta dei servizi

L'hospice è certificato ISO 9000/2000



Questionario compilato il 21/09/2006 e firmato dal Responsabile legale
Hospice confermato dalla Regione e dall'Azienda Sanitaria

Hospice segnalato dalla SICP

HOSPICE SANTA MARIA DELLE GRAZIE FONDAZIONE DON CARLO GNOCCHI

Codice: 36

LOMBARDIA – ASL PROV. DI MILANO 3

Dati anagrafici

Indirizzo: Via Montecassino, 8 – 20052 Monza (MI)

Telefono: 039-235991

Fax: 039-23599400

E-mail: info.monza@dongnocchi.it

Web: <http://www.dongnocchi.it>

Responsabilità legale: Don Sergio Didoné (Fondazione Don Carlo Gnocchi)

Responsabile medico: Carlo Cacioppo

Responsabile infermieristico: Lino Casiraghi

Altro referente: non indicato

Dati generali

Tipologia di hospice: socio-sanitario

Tipo di gestione: Terzo settore (Ente ecclesiastico)

La ristrutturazione è stata ultimata nell'anno 1998

Anno di attivazione: 2000

Tipo di struttura e sede

L'hospice non fa parte di una Unità di Cure Palliative

**L'hospice è situato in una struttura dedicata e autonoma
di tipo socio-assistenziale**

Finanziamenti ministeriali ex Legge n. 39/99 e conseguente costruzione/adeguamento strutturale

I finanziamenti sono stati ricevuti parzialmente

La realizzazione di 2 camere aggiuntive è stata ultimata nell'anno 2006

Livelli assistenziali (accreditati/autorizzati)

Degenza: servizio accreditato (18 posti letto in 18 camere,
tutte singole con posto letto per un familiare)

Ambulatorio: no

Day-hospice: no

Assistenza domiciliare integrata: sì

Ospedalizzazione domiciliare: no

Altri indicatori di qualità

Sono rispettati tutti i requisiti ex DPCM 20/01/2000

Il supporto al lutto dei familiari è fornito da personale qualificato per 3 giorni

È disponibile la carta dei servizi

L'hospice non è certificato ISO 9000/2000



Questionario compilato il 22/09/2006 e firmato dal Responsabile legale
Hospice confermato dalla Regione e dall'Azienda Sanitaria

Hospice presente tra le strutture finanziate dal Ministero della Salute ex Legge n. 39/99

Hospice segnalato dalla SICP

HOSPICE VILLA ADA SECUNDA DOMUS ISTITUTI CLINICI ZUCCHI

Codice: 33

LOMBARDIA – ASL PROV. DI MILANO 3

Dati anagrafici

Indirizzo: Piazza Madonnina, 1 – 20048 Carate Brianza (MI)

Telefono: 0362-986438

Fax: 0362-986439

E-mail: amedeo.salvioni@grupposandonato.it

Web: http://www.zucchi-gsd.it/cgi-bin/Operative_Dett.asp? COD_UNITA_OPERATIVA=C-CUREPALL

Responsabilità legale: Renato Cerioli
(Istituti Clinici Zucchi – Gruppo San Donato)

Responsabile medico: Amedeo Salvioni

Responsabile infermieristico: Ivano Cova

Altro referente: non indicato

Dati generali

Tipologia di hospice: sanitario

Tipo di gestione: privata (Ospedale privato)

La ristrutturazione è stata ultimata nell'anno 2001

Anno di attivazione: 2002

Tipo di struttura e sede

**L'hospice fa parte di una Unità di Cure Palliative classificata
quale Struttura Complessa**

L'hospice è situato in una struttura dedicata e autonoma di tipo sanitario

**Finanziamenti ministeriali
ex Legge n. 39/99 e conseguente
costruzione/adeguamento
strutturale**

I finanziamenti non sono stati richiesti

Livelli assistenziali (accreditati/autorizzati)

Degenza: servizio accreditato (10 posti letto in 10 camere,
tutte singole con posto letto per un familiare)

Ambulatorio: servizio accreditato

Day-hospice: servizio accreditato (2 posti letto)

Assistenza domiciliare integrata: sì

Ospedalizzazione domiciliare: no

Altri indicatori di qualità

Sono rispettati tutti i requisiti ex DPCM 20/01/2000

Non viene fornito supporto al lutto dei familiari

È disponibile la carta dei servizi

L'hospice è certificato ISO 9000/2000



Questionario compilato il 11/10/2006 e firmato dal Responsabile legale
Hospice confermato dalla Regione e dall'Azienda Sanitaria

Hospice segnalato dalla SICP

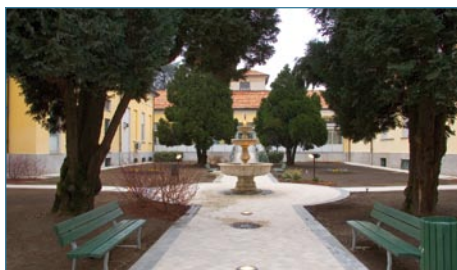

HOSPICE UNITÀ STRUTTURA COMPLESSA DI CURE PALLIATIVE c/o IL PRESIDIO OSPEDALIERO BORELLA DI GIUSSANO AZIENDA OSPEDALIERA VIMERCATE

Codice: 120

LOMBARDIA – ASL PROV. DI MILANO 3

Dati anagrafici

Indirizzo: Via Milano, 65 – 20034 Giussano (MI)

Telefono: 0362-385072

Fax: 0362-385734

E-mail: Carla.Gatti@AOVimercate.org

Web: non indicato

Responsabilità legale: Giuseppe Spata (Azienda Ospedaliera Vimercate)

Responsabile medico: Alberto Mapelli

Responsabile infermieristico: Lorena Nava

Altro referente: non indicato

Dati generali

Tipologia di hospice: sanitario

Tipo di gestione: pubblica (Azienda Ospedaliera)

Anno di attivazione: 2006

Tipo di struttura e sede

**L'hospice fa parte di una Unità di Cure Palliative classificata
quale Struttura Complessa**

**L'hospice è situato all'interno di una struttura di tipo sanitario
(presidio ospedaliero dell'Azienda Ospedaliera)**

Finanziamenti ministeriali ex Legge n. 39/99 e conseguente costruzione/adeguamento strutturale

I finanziamenti sono stati ricevuti totalmente

La ristrutturazione è stata ultimata nell'anno 2006

Livelli assistenziali (accreditati/autorizzati)

Degenza: servizio accreditato (14 posti letto in 14 camere,
tutte singole con posto letto per un familiare)

Ambulatorio: servizio accreditato

Day-hospice: servizio accreditato (1 posto letto)

Assistenza domiciliare integrata: sì

Ospedalizzazione domiciliare: no

Altri indicatori di qualità

Sono rispettati tutti i requisiti ex DPCM 20/01/2000

Supporto al lutto dei familiari: non indicato

Carta dei servizi: non indicato

Certificazione ISO 9000/2000: non indicato



Questionario compilato il 25/10/2006 e firmato dal Direttore sanitario
Hospice confermato dalla Regione e dall'Azienda Sanitaria

Hospice presente tra le strutture finanziate dal Ministero della Salute ex Legge n. 39/99

Hospice segnalato dall'Azienda Sanitaria

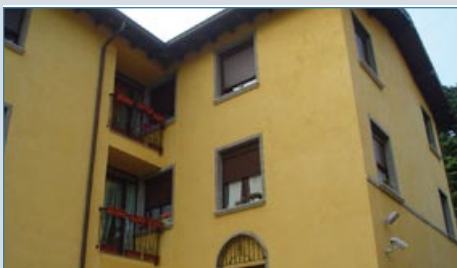

HOSPICE c/o RSA CASA SAN GIUSEPPE

Codice: 10

LOMBARDIA – ASL PROV. DI BERGAMO

Dati anagrafici

Indirizzo: Via Asperti, 1 – 24060 Gorlago (BG)

Telefono: 035-425158

Fax: 035-4251822

E-mail: rsacasasgiuseppe@virgilio.it

Web: non indicato

Responsabilità legale: Geremia Marchesi (Parrocchia San Pancrazio)

Responsabile medico: Sergio Dimori

Responsabile infermieristico: non indicato

Altro referente: Livio Tranchida

Dati generali

Tipologia di hospice: socio-assistenziale

Tipo di gestione: Terzo settore (Ente ecclesiastico)

Anno di attivazione: 2001

Tipo di struttura e sede

L'hospice è situato all'interno di una struttura di tipo socio-sanitario (RSA)

**Finanziamenti ministeriali
ex Legge n. 39/99 e conseguente
costruzione/adeguamento
strutturale**

Ricezione dei finanziamenti: non indicato

La ristrutturazione è stata ultimata nell'anno 2000

Livelli assistenziali (accreditati/autorizzati)

Degenza: servizio accreditato (10 posti letto in 10 camere,
tutte singole con posto letto per un familiare)

Ambulatorio: no

Day-hospice: no

Assistenza domiciliare integrata: no

Ospedalizzazione domiciliare: no

Altri indicatori di qualità

Sono rispettati tutti i requisiti ex DPCM 20/01/2000

Il supporto al lutto dei familiari è fornito in caso di necessità

È disponibile la carta dei servizi

L'hospice non è certificato ISO 9000/2000



Questionario compilato il 13/10/2006 e firmato dal Responsabile legale
Hospice confermato dalla Regione e dall'Azienda Sanitaria

Hospice presente tra le strutture finanziate dal Ministero della Salute ex Legge n. 39/99

Hospice segnalato dalla SICP



HOSPICE UNITÀ OPERATIVA DI CURE PALLIATIVE CASA DI CURA BEATO PALAZZOLO

Codice: 8

LOMBARDIA – ASL PROV. DI BERGAMO

Dati anagrafici

Indirizzo: Via San Bernardino 56 – 24122 Bergamo (BG)

Telefono: 035-389278/274

Fax: 035-223238

E-mail: hospice.palazzolo@virgilio.it; casadicura@istitutopalazzolo.it

Web: non indicato

Responsabilità legale: Edoardo Manzoni (Casa di Cura Beato Palazzolo)

Responsabile medico: Aldo Brevi

Responsabile infermieristico: Suor Maria Olivetti

Altro referente: Antonella Goisis (Aiuto medico)

Dati generali

Tipologia di hospice: sanitario

Tipo di gestione: Terzo settore (Ente ecclesiastico)

La ristrutturazione è stata ultimata nell'anno 1999

Anno di attivazione: 2000

Tipo di struttura e sede

**L'hospice fa parte di una Unità di Cure Palliative classificata
quale Struttura Semplice**

**L'hospice è situato all'interno di una struttura di tipo sanitario
(Ospedale privato)**

Finanziamenti ministeriali
ex Legge n. 39/99 e conseguente
costruzione/adeguamento
strutturale

I finanziamenti non sono stati richiesti

Livelli assistenziali (accreditati/autorizzati)

Degenza: servizio accreditato (12 posti letto in 12 camere,
tutte singole con posto letto per un familiare)

Ambulatorio: servizio accreditato

Day-hospice: servizio accreditato (1 posto letto)

Assistenza domiciliare integrata: no

Ospedalizzazione domiciliare: no

Altri indicatori di qualità

Sono rispettati tutti i requisiti ex DPCM 20/01/2000

Non viene fornito supporto al lutto dei familiari

È disponibile la carta dei servizi

L'hospice è certificato ISO 9000/2000



Questionario compilato il 09/10/2006 e firmato dal Responsabile legale
Hospice confermato dalla Regione e dall'Azienda Sanitaria

Hospice segnalato dalla SICP

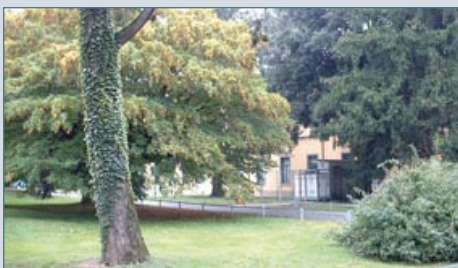

HOSPICE DI BORGO PALAZZO AZIENDA OSPEDALIERA OSPEDALI RIUNITI DI BERGAMO

Codice: 9

LOMBARDIA – ASL PROV. DI BERGAMO

Dati anagrafici

Indirizzo: Via Borgo Palazzo, 130 – 24124 Bergamo (BG)

Telefono: 035-390640

Fax: 035-390624

E-mail: tdhospice@ospedaliriuniti.bergamo.it

Web: <http://www.terapiadolorebergamo.it>

Responsabilità legale: Carlo Bonometti
(Azienda Ospedaliera Ospedali Riuniti di Bergamo)

Responsabile medico: Gianbattista Cossolini

Responsabile infermieristico: Lucia Colombi

Altro referente: Simeone Liguori (Dirigente medico)

Dati generali

Tipologia di hospice: sanitario

Tipo di gestione: pubblica (Azienda Ospedaliera)

La ristrutturazione è stata ultimata nell'anno 2000

Anno di attivazione: 2001

Tipo di struttura e sede

**L'hospice fa parte di una Unità di Cure Palliative classificata
quale Struttura Complessa**

L'hospice è situato in una struttura dedicata e autonoma di tipo sanitario

**Finanziamenti ministeriali
ex Legge n. 39/99 e conseguente
costruzione/adeguamento
strutturale**

I finanziamenti sono stati richiesti, ma non ottenuti

Livelli assistenziali (accreditati/autorizzati)

Degenza: servizio accreditato (12 posti letto in 12 camere,
tutte singole con posto letto per un familiare)

Ambulatorio: servizio accreditato

Day-hospice: servizio accreditato (2 posti letto)

Assistenza domiciliare integrata: sì

Ospedalizzazione domiciliare: no

Altri indicatori di qualità

Sono rispettati tutti i requisiti ex DPCM 20/01/2000

**Il supporto al lutto dei familiari è fornito da personale qualificato
e mediante gruppi di mutuo aiuto**

Non è disponibile la carta dei servizi

L'hospice non è certificato ISO 9000/2000



Questionario compilato il 30/09/2006 e firmato dal Responsabile legale
Hospice confermato dalla Regione e dall'Azienda Sanitaria

Hospice segnalato dalla SICP

HOSPICE c/o CASA DI RIPOSO VALSABBINA FONDAZIONE ANGELO PASSERINI

Codice: 131

LOMBARDIA – ASL PROV. DI BRESCIA

Dati anagrafici

Indirizzo: Via Angelo Passerini, 8 – 25070 Nozza di Vestone (BS)

Telefono: 0365-81151

Fax: 0365-821044

E-mail: segreteria@fondazioneangelopasserini.it

Web: <http://www.fondazioneangelopasserini.it/attivita-03.html>

Responsabilità legale: Giovan Marino Crescini (Fondazione Angelo Passerini)

Responsabile medico: Daniele Bellandi

Responsabile infermieristico: Annamaria Bonomini

Altro referente: Desiré Bonomi (Amministrativo)

Dati generali

Tipologia di hospice: socio-sanitario

Tipo di gestione: Terzo settore (Fondazione)

Anno di attivazione: 2006

Tipo di struttura e sede

L'hospice non fa parte di una Unità di Cure Palliative

**L'hospice è situato all'interno di una struttura
di tipo socio-assistenziale (RSA)**

Finanziamenti ministeriali ex Legge n. 39/99 e conseguente costruzione/adeguamento strutturale

I finanziamenti sono stati ricevuti parzialmente

La nuova costruzione è stata ultimata nell'anno 2006

Livelli assistenziali (accreditati/autorizzati)

Degenza: servizio autorizzato (8 posti letto in 8 camere,
tutte singole con posto letto per un familiare)

Ambulatorio: servizio autorizzato

Day-hospice: no

Assistenza domiciliare integrata: no

Ospedalizzazione domiciliare: no

Altri indicatori di qualità

Sono rispettati tutti i requisiti ex DPCM 20/01/2000

**Il supporto al lutto dei familiari è fornito da personale qualificato
È disponibile la carta dei servizi**

L'hospice non è certificato ISO 9000/2000



Questionario compilato il 13/10/2006 e firmato dal Responsabile legale
Hospice confermato dalla Regione e dall'Azienda Sanitaria

Hospice presente tra le strutture finanziate dal Ministero della Salute ex Legge n. 39/99

Hospice segnalato dall'Azienda Sanitaria

HOSPICE CASA DI CURA DOMUS SALUTIS

Codice: 11

LOMBARDIA – ASL PROV. DI BRESCIA

Dati anagrafici

Indirizzo: Via Lazzaretto, 3 – 25123 Brescia (BS)

Telefono: 030-37091

Fax: 030-3709423

E-mail: dirsanitaria-segreteria.domus@poliambulanza.it

Web: <http://www.domussalutis.it/default.asp?M=127111710>

Responsabilità legale: Gianna Magri

(Congregazione Suore Ancelle della Carità)

Responsabile medico: Giovanni Zaninetta

Responsabile infermieristico: Rosetta Capelli

Altro referente: non indicato

Dati generali

Tipologia di hospice: sanitario

Tipo di gestione: Terzo settore (Ente ecclesiastico)

La costruzione della nuova sede è stata ultimata nell'anno 1996

Anno di attivazione: 1987

Tipo di struttura e sede

**L'hospice fa parte di una Unità di Cure Palliative classificata
quale Struttura Complessa**

L'hospice è situato in una struttura dedicata e autonoma di tipo sanitario

**Finanziamenti ministeriali
ex Legge n. 39/99 e conseguente
costruzione/adequamento
strutturale**

I finanziamenti non sono stati richiesti

Livelli assistenziali (accreditati/autorizzati)

Degenza: servizio accreditato (29 posti letto in 29 camere,
tutte singole con posto letto per un familiare)

Ambulatorio: servizio accreditato

Day-hospice: servizio accreditato (1 posto letto)

Assistenza domiciliare integrata: sì

Ospedalizzazione domiciliare: no

Altri indicatori di qualità

Sono rispettati tutti i requisiti ex DPCM 20/01/2000

Il supporto al lutto dei familiari è fornito da personale qualificato

È disponibile la carta dei servizi

L'hospice è certificato ISO 9000/2000



Questionario compilato il 13/09/2006 e firmato dal Responsabile legale
Hospice confermato dalla Regione e dall'Azienda Sanitaria

Hospice segnalato dalla SICP



HOSPICE UNITÀ STRUTTURA COMPLESSA DI CURE PALLIATIVE c/o IL PRESIDIO OSPEDALIERO DI ORZINUOVI AZIENDA OSPEDALIERA MELLINO MELLINI

Codice: 12

LOMBARDIA – ASL PROV. DI BRESCIA

Dati anagrafici

Indirizzo: Via Galileo Galilei, 1 – 25034 Orzinuovi (BS)

Telefono: 030-9944370

Fax: 030-9944371

E-mail: hospice.poorzinuovi@aochiari.it

Web: <http://www.aochiari.it/servizi.asp?idroot=6&id=269>

Responsabilità legale: Gabriele Tonini (Azienda Ospedaliera Mellino Mellini)

Responsabile medico: Giacono Bertinetti

Responsabile infermieristico: Liliana Tomasoni

Altro referente: non indicato

Dati generali

Tipologia di hospice: sanitario

Tipo di gestione: pubblica (Azienda Ospedaliera)

La nuova costruzione è stata ultimata nell'anno 2002

Anno di attivazione: 2003

Tipo di struttura e sede

**L'hospice fa parte di una Unità di Cure Palliative classificata
quale Struttura Complessa**

**L'hospice è situato in una struttura dedicata e autonoma di tipo sanitario
(Presidio Ospedaliero dell'Azienda Ospedaliera)**

**Finanziamenti ministeriali
ex Legge n. 39/99 e conseguente
costruzione/adeguamento
strutturale**

I finanziamenti non sono stati richiesti

Livelli assistenziali (accreditati/autorizzati)

Degenza: servizio accreditato (15 posti letto in 15 camere,
tutte singole con posto letto per un familiare)

Ambulatorio: servizio accreditato

Day-hospice: servizio accreditato (2 posti letto)

Assistenza domiciliare integrata: no

Ospedalizzazione domiciliare: no

Altri indicatori di qualità

Sono rispettati tutti i requisiti ex DPCM 20/01/2000

Il supporto al lutto dei familiari è fornito da personale qualificato per 7 giorni

Carta dei servizi: non indicato

Certificazione ISO 9000/2000: non indicato



Questionario compilato il 09/10/2006 e firmato dal Responsabile legale
Hospice confermato dalla Regione e dall'Azienda Sanitaria

Hospice segnalato dalla SICP

HOSPICE FONDAZIONE OSPEDALE E CASA DI RIPOSO NOBILE PAOLO RICHIEDEI

Codice: 44

LOMBARDIA – ASL PROV. DI BRESCIA

Dati anagrafici

Indirizzo: Via Richiedei, 16 – 25064 Gussago (BS)
Telefono: 030-2528280
Fax: 030-2528485
E-mail: hospice@richiedei.it
Web: http://www.richiedei.it/ser_gus.asp?tid=11
Responsabilità legale: Piero Isonni
(Fondazione Ospedale e Casa di Riposo Nobile Paolo Richiedei)
Responsabile medico: Monica De Martinis
Responsabile infermieristico: Mirella Piecentini
Altro referente: Michela Piva (Amministrativo)

Dati generali

Tipologia di hospice: socio-assistenziale
Tipo di gestione: Terzo settore (Fondazione)
La ristrutturazione è stata ultimata nell'anno 2003
Anno di attivazione: 2005

Tipo di struttura e sede

L'hospice non fa parte di una Unità di Cure Palliative
L'hospice è situato in una struttura dedicata e autonoma di tipo sanitario
(centro polifunzionale)

Finanziamenti ministeriali ex Legge n. 39/99 e conseguente costruzione/adeguamento strutturale

I finanziamenti non sono stati richiesti

Livelli assistenziali (accreditati/autorizzati)

Degenza: servizio accreditato (8 posti letto in 8 camere,
tutte singole con posto letto per un familiare)

Ambulatorio: no

Day-hospice: no

Assistenza domiciliare integrata: no

Ospedalizzazione domiciliare: no

Altri indicatori di qualità

Sono rispettati tutti i requisiti ex DPCM 20/01/2000
Il supporto al lutto dei familiari è fornito in caso di necessità
È disponibile la carta dei servizi
L'hospice non è certificato ISO 9000/2000



Questionario compilato il 27/09/2006 e firmato dal Responsabile legale
Hospice confermato dalla Regione e dall'Azienda Sanitaria

Hospice segnalato dalla SICP



HOSPICE IL GELSO FONDAZIONE GIUSEPPINA PRINA ONLUS

Codice: 141

LOMBARDIA – ASL PROV. DI COMO

Dati anagrafici

Indirizzo: Piazza Prina, 1 – 22036 Erba (CO)

Telefono: 031-3332157

Fax: 031-3332160

E-mail: hospice@giuseppinaprina.it

Web: non indicato

Responsabilità legale: Enrico Ghioni (Fondazione Giuseppina Prina)

Responsabile medico: Evelina Perego

Responsabile infermieristico: Maria Grazia Castelletti

Altro referente: Silvia Nava (Medico)

Dati generali

Tipologia di hospice: socio-sanitario

Tipo di gestione: Terzo settore (Fondazione)

Anno di attivazione: 2005

Tipo di struttura e sede

L'hospice non fa parte di una Unità di Cure Palliative

L'hospice è situato all'interno di una struttura di tipo socio-sanitario (RSA)

**Finanziamenti ministeriali
ex Legge n. 39/99 e conseguente
costruzione/adeguamento
strutturale**

I finanziamenti sono stati ricevuti totalmente

La nuova costruzione è stata ultimata nell'anno 2005

Livelli assistenziali (accreditati/autorizzati)

Degenza: servizio accreditato (10 posti letto in 10 camere,
tutte singole con posto letto per un familiare)

Ambulatorio: no

Day-hospice: no

Assistenza domiciliare integrata: no

Ospedalizzazione domiciliare: no

Altri indicatori di qualità

Sono rispettati tutti i requisiti ex DPCM 20/01/2000

Il supporto al lutto dei familiari è fornito in caso di necessità per 2 giorni

È disponibile la carta dei servizi

L'hospice non è certificato ISO 9000/2000



Questionario compilato il 19/10/2006 e firmato dal Responsabile legale
Hospice confermato dalla Regione e dall'Azienda Sanitaria

Hospice presente tra le strutture finanziate dal Ministero della Salute ex Legge n. 39/99

Hospice segnalato dall'Azienda Sanitaria



HOSPICE SAN MARTINO DI COMO

Codice: 16

LOMBARDIA – ASL PROV. DI COMO

Dati anagrafici

Indirizzo: Via Castelnuovo, 1 – 22100 Como (CO)

Telefono: 031-305888

Fax: 031-3109794

E-mail: hospicesanmartino@tiscali.it

Web: <http://www.accanto-onlus.it/hospice-san-martino.html>

Responsabilità legale: Filippo Borasio

(Cooperativa sociale L'Arciere Assistenza – onlus)

Responsabile medico: Maurizio Ferretto

Responsabile infermieristico: Francesca Meroni

Altro referente: Daniele Isidori (Coordinatore)

Dati generali

Tipologia di hospice: socio-sanitario

Tipo di gestione: Terzo settore (Cooperativa Sociale)

La ristrutturazione è stata ultimata nell'anno 2004

Anno di attivazione: 2004

Tipologia di struttura e sede

L'hospice non fa parte di una Unità di Cure Palliative

**L'hospice è situato in una struttura dedicata e autonoma
di tipo socio-sanitario**

**Finanziamenti ministeriali
ex Legge n. 39/99 e conseguente
costruzione/adequamento
strutturale**

I finanziamenti non sono stati richiesti

Livelli assistenziali (accreditati/autorizzati)

Degenza: servizio accreditato (10 posti letto in 10 camere,
tutte singole con posto letto per un familiare)

Ambulatorio: no

Day-hospice: no

Assistenza domiciliare integrata: no

Ospedalizzazione domiciliare: no

Altri indicatori di qualità

Sono rispettati tutti i requisiti ex DPCM 20/01/2000

**Il supporto al lutto dei familiari è fornito da personale qualificato
e mediante gruppi di mutuo aiuto**

È disponibile la carta dei servizi

L'hospice non è certificato ISO 9000/2000



Questionario compilato il 29/09/2006 e firmato dal Responsabile legale
Hospice confermato dalla Regione e dall'Azienda Sanitaria

Hospice segnalato dalla SICP

HOSPICE IL MANTELLO (HOSPICE TRANSITORIO) UNITÀ STRUTTURA SEMPLICE DI CURE PALLIATIVE AZIENDA OSPEDALIERA SANT'ANNA DI COMO

Codice: 15

LOMBARDIA – ASL PROV. DI COMO

Dati anagrafici

Indirizzo: Via Isonzo 42/B – 22066 Mariano Comense (CO)
Telefono: 031-755203
Fax: 031-755368
E-mail: carla.longhi@hsacomo.org
Web: <http://www.hsacomo.org/visrep.php?coduo=42&idpres=06&nomeuo=Cure%20Palliative%20-%20Hospice>
Responsabilità legale: Roberto Antinozzi (Azienda Ospedaliera Sant'Anna)
Responsabile medico: Carla Longhi
Responsabile infermieristico: Anna Scanziani
Altro referente: non indicato

Dati generali

Tipologia di hospice: sanitario
Tipo di gestione: mista (Azienda Ospedaliera e associazione di volontariato)
Anno di attivazione: 2003

Tipo di struttura e sede

**L'hospice fa parte di una Unità di Cure Palliative classificata
quale Struttura Semplice**
**L'hospice è situato all'interno di una struttura di tipo sanitario
(Ospedale pubblico)**

Finanziamenti ministeriali ex Legge n. 39/99 e conseguente costruzione/adeguamento strutturale

Ricezione dei finanziamenti: non indicato
La ristrutturazione è stata ultimata nell'anno 2003

Livelli assistenziali (accreditati/autorizzati)

Degenza: servizio autorizzato (8 posti letto in 7 camere,
di cui 1 doppia e 6 singole con posto letto per un familiare)
Ambulatorio: servizio autorizzato
Day-hospice: servizio autorizzato (2 posti letto)
Assistenza domiciliare integrata: no
Ospedalizzazione domiciliare: no

Altri indicatori di qualità

Non sono rispettati tutti i requisiti ex DPCM 20/01/2000
**Il supporto al lutto dei familiari è fornito da personale qualificato
e mediante gruppi di mutuo aiuto**
È prevista l'adozione della carta dei servizi entro 6 mesi
L'hospice non è certificato ISO 9000/2000



Questionario compilato il 26/10/2006 e firmato dal Responsabile legale
Hospice confermato dalla Regione e dall'Azienda Sanitaria

Hospice presente tra le strutture finanziate dal Ministero della Salute ex Legge n. 39/99

Hospice segnalato dalla SICP

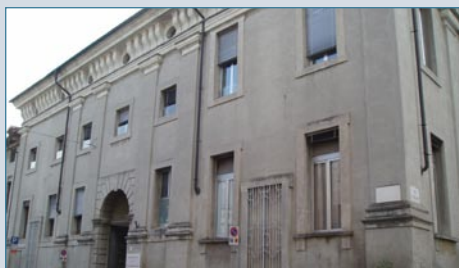

HOSPICE c/o RSA FONDAZIONE BENEFATTORI CREMASCHI

Codice: 121

LOMBARDIA – ASL PROV. DI CREMONA

Dati anagrafici

Indirizzo: Via Kennedy, 2 – 26013 Crema (CR)

Telefono: 0373-206270

Fax: 0373-206296

E-mail: inhospice@fbconlus.it

Web: non indicato

Responsabilità legale: Gualtiero Donzelli
(Fondazione Benefattori Cremaschi onlus)

Responsabile medico: Luigi Enterra

Responsabile infermieristico: Patrizia Ingiardi

Altro referente: Luciano Orsi (Coordinatore rete cure palliative)

Dati generali

Tipologia di hospice: socio-sanitario

Tipo di gestione: Terzo settore (Fondazione)

Anno di attivazione: 2006

Tipologia di struttura e sede

L'hospice non fa parte di una Unità di Cure Palliative

L'hospice è situato all'interno di una struttura di tipo socio-sanitario (RSA)

Finanziamenti ministeriali ex Legge n. 39/99 e conseguente costruzione/adeguamento strutturale

I finanziamenti sono stati ricevuti parzialmente

La ristrutturazione è stata ultimata nell'anno 2005

Livelli assistenziali (accreditati/autorizzati)

Degenza: servizio autorizzato (8 posti letto in 8 camere,
tutte singole con posto letto per un familiare)

Ambulatorio: servizio autorizzato

Day-hospice: servizio autorizzato (1 posto letto)

Assistenza domiciliare integrata: sì

Ospedalizzazione domiciliare: no

Altri indicatori di qualità

Sono rispettati tutti i requisiti ex DPCM 20/01/2000

Il supporto al lutto dei familiari è fornito in caso di necessità

È disponibile la carta dei servizi

L'hospice non è certificato ISO 9000/2000



Questionario compilato il 27/09/2006 e firmato dal Responsabile legale
Hospice confermato dalla Regione e dall'Azienda Sanitaria

Hospice presente tra le strutture finanziate dal Ministero della Salute ex Legge n. 39/99

Hospice segnalato dall'Azienda Sanitaria

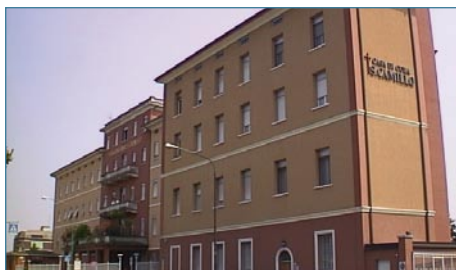

HOSPICE UNITÀ STRUTTURA SEMPLICE DI CURE PALLIATIVE E TERAPIA DEL DOLORE CASA DI CURA SAN CAMILLO DI CREMONA

Codice: 17

LOMBARDIA – ASL PROV. DI CREMONA

Dati anagrafici

Indirizzo: Via Mantova, 113 – 26100 Cremona (CR)

Telefono: 0372-567201

Fax: 0372-433349

E-mail: madamini@tin.it

Web: <http://www.casadicurasantcamillo.it/degenza.asp?id=9>

Responsabilità legale: Giulio Conci (Casa di Cura San Camillo)

Responsabile medico: Massimo Damini

Responsabile infermieristico: Lorenza Sbernini

Altro referente: non indicato

Dati generali

Tipologia di hospice: sanitario

Tipo di gestione: Terzo settore (Ente ecclesiastico)

La ristrutturazione è stata ultimata nell'anno 2005

Anno di attivazione: 1998

Tipo di struttura e sede

**L'hospice fa parte di una Unità di Cure Palliative classificata
quale Struttura Semplice**

**L'hospice è situato all'interno di una struttura di tipo sanitario
(Ospedale privato)**

**Finanziamenti ministeriali
ex Legge n. 39/99 e conseguente
costruzione/adeguamento
strutturale**

I finanziamenti non sono stati richiesti

Livelli assistenziali (accreditati/autorizzati)

Degenza: servizio accreditato (13 posti letto in 13 camere,
tutte singole di cui 5 con posto letto per un familiare)

Ambulatorio: servizio accreditato

Day-hospice: servizio accreditato (3 posti letto)

Assistenza domiciliare integrata: sì

Ospedalizzazione domiciliare: no

Altri indicatori di qualità

Sono rispettati tutti i requisiti ex DPCM 20/01/2000

**Il supporto al lutto dei familiari è fornito in caso di necessità
e mediante gruppi di mutuo aiuto**

È disponibile la carta dei servizi

L'hospice è certificato ISO 9000/2000



Questionario compilato il 13/10/2006 e firmato dal Responsabile legale
Hospice confermato dalla Regione e dall'Azienda Sanitaria

Hospice segnalato dalla SICP

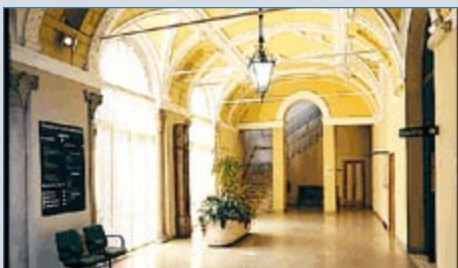

HOSPICE UNITÀ STRUTTURA SEMPLICE DI CURE PALLIATIVE CASA DI CURA ANCELLE DELLA CARITÀ

Codice: 18

LOMBARDIA – ASL PROV. DI CREMONA

Dati anagrafici

Indirizzo: Via Aselli, 14 – 26100 Cremona (CR)

Telefono: 0372-535711

Fax: 0372-5357700

E-mail: pignata-michele@ancelle.it

Web: <http://www.ancelle.it>

Responsabilità legale: Maria Pia Ruggeri (Casa di Cura Ancelle della Carità)

Responsabile medico: Paolo Bini

Responsabile infermieristico: Rosalba Ferraresi

Altro referente: Michele Pignata (Medico)

Dati generali

Tipologia di hospice: sanitario

Tipo di gestione: Terzo settore (Ente ecclesiastico)

La ristrutturazione è stata ultimata nell'anno 2002

Anno di attivazione: 2003

Tipo di struttura e sede

**L'hospice fa parte di una Unità di Cure Palliative classificata
quale Struttura Semplice**

**L'hospice è situato all'interno di una struttura di tipo sanitario
(Ospedale privato)**

**Finanziamenti ministeriali
ex Legge n. 39/99 e conseguente
costruzione/adeguamento
strutturale**

I finanziamenti non sono stati richiesti

Livelli assistenziali (accreditati/autorizzati)

Degenza: servizio accreditato (12 posti letto in 12 camere,
tutte singole con posto letto per un familiare)

Ambulatorio: servizio accreditato

Day-hospice: servizio accreditato (1 posto letto)

Assistenza domiciliare integrata: no

Ospedalizzazione domiciliare: no

Altri indicatori di qualità

Sono rispettati tutti i requisiti ex DPCM 20/01/2000

Il supporto al lutto dei familiari è fornito in caso di necessità

È disponibile la carta dei servizi

L'hospice non è certificato ISO 9000/2000



Questionario compilato il 09/10/2006 e firmato dal Responsabile legale
Hospice confermato dalla Regione e dall'Azienda Sanitaria

Hospice segnalato dalla SICP



HOSPICE UNITÀ STRUTTURA COMPLESSA DI TERAPIA DEL DOLORE E CURE PALLIATIVE – ASSOCIAZIONE CREMONESE PER LA CURA DEL DOLORE – AZIENDA OSPEDALIERA ISTITUTI OSPITALIERI DI CREMONA

Codice: 19

LOMBARDIA – ASL PROV. DI CREMONA

Dati anagrafici

Indirizzo: Largo Priori, 1 – 26100 Cremona (CR)

Telefono: 0372-405164

Fax: 0372-405330

E-mail: hosp.aioc@e-cremona.it

Web: <http://www.accdcr.org>

Responsabilità legale: Cornelio Coppini
(Azienda Ospedaliera Istituti Ospitalieri di Cremona)

Responsabile medico: Donatella Giannunzio

Responsabile infermieristico: Giuseppina Generali

Altro referente: Giorgio Nolli (Direttore associazione)

Dati generali

Tipologia di hospice: sanitario

Tipo di gestione: mista (Azienda Ospedaliera e associazione)

La ristrutturazione è stata ultimata nell'anno 2001

Anno di attivazione: 2003

Tipo di struttura e sede

L'hospice fa parte di una Unità di Cure Palliative classificata quale Struttura Complessa

L'hospice è situato all'interno di una struttura di tipo sanitario (Ospedale pubblico)

Finanziamenti ministeriali ex Legge n. 39/99 e conseguente costruzione/adequamento strutturale

I finanziamenti non sono stati richiesti

Livelli assistenziali (accreditati/autorizzati)

Degenza: servizio accreditato (14 posti letto in 14 camere, tutte singole con posto letto per un familiare)

Ambulatorio: servizio accreditato

Day-hospice: servizio accreditato (1 posto letto)

Assistenza domiciliare integrata: sì

Ospedalizzazione domiciliare: no

Altri indicatori di qualità

Sono rispettati tutti i requisiti ex DPCM 20/01/2000

Il supporto al lutto dei familiari è fornito in caso di necessità

È disponibile la carta dei servizi

L'hospice è certificato ISO 9000/2000



Questionario compilato il 30/09/2006 e firmato dal Responsabile legale Hospice confermato dalla Regione e dall'Azienda Sanitaria

Hospice segnalato dalla SICP

HOSPICE IL NESPOLO ASSOCIAZIONE FABIO SASSI

Codice: 20

LOMBARDIA – ASL PROV. DI LECCO

Dati anagrafici

Indirizzo: Via San Francesco, 18-20-22 – 23881 Airuno (LC)
Telefono: 039-99451
Fax: 039-945214/9271083
E-mail: hospiceilnespolo@libero.it
Web: http://www.fabiosassi.it/hospice_presentazione.php
Responsabilità legale: Domenico Basile (Associazione Fabio Sassi)
Responsabile medico: Mauro Marinari
Responsabile infermieristico: Ida Massari
Altro referente: Emilio Zanmarchi (Delegato CdA)

Dati generali

Tipologia di hospice: socio-sanitario
Tipo di gestione: Terzo settore (associazione)
Anno di attivazione: 2002

Tipo di struttura e sede

L'hospice non fa parte di una Unità di Cure Palliative
L'hospice è situato in una struttura dedicata e autonoma di tipo socio-sanitario

Finanziamenti ministeriali ex Legge n. 39/99 e conseguente costruzione/adeguamento strutturale

I finanziamenti sono stati ricevuti totalmente
La ristrutturazione è stata ultimata nell'anno 2002

Livelli assistenziali (accreditati/autorizzati)

Degenza: servizio accreditato (12 posti letto in 12 camere, tutte singole con posto letto per un familiare)
Ambulatorio: no
Day-hospice: no
Assistenza domiciliare integrata: no
Ospedalizzazione domiciliare: no

Altri indicatori di qualità

Sono rispettati tutti i requisiti ex DPCM 20/01/2000
Il supporto al lutto dei familiari è fornito da personale qualificato, mediante gruppi di mutuo aiuto e telefono dedicato
È disponibile la carta dei servizi
È prevista la certificazione ISO 9000/2000 entro 6 mesi



Questionario compilato il 18/09/2006 e firmato dal Responsabile legale
Hospice confermato dalla Regione e dall'Azienda Sanitaria

Hospice presente tra le strutture finanziate dal Ministero della Salute ex Legge n. 39/99

Hospice segnalato dalla SICP



HOSPICE VILLA CARPANEDA A.S.P. VILLA CARPANEDA DI RODIGO

Codice: 46

LOMBARDIA – ASL PROV. DI MANTOVA

Dati anagrafici

Indirizzo: Via Castello, 13 – 46040 Rodigo (MN)

Telefono: 0376-650201

Fax: 0376-650372

E-mail: info@villacarpaneda.it; CristinaRazzini@villacarpaneda.it

Web: <http://www.villacarpaneda.it/prod04.htm>

Responsabilità legale: Aldo Avanzi

(ASP Villa Carpaneda Casa di Cura e Riabilitazione)

Responsabile medico: Giovanni Paganini

Responsabile infermieristico: Laura Rosa

Altro referente: non indicato

Dati generali

Tipologia di hospice: socio-sanitario

Tipo di gestione: pubblica (IPAB)

Anno di attivazione: 2005

Tipo di struttura e sede

L'hospice non fa parte di una Unità di Cure Palliative

**L'hospice è situato all'interno di una struttura di tipo socio-assistenziale
(centro polifunzionale)**

Finanziamenti ministeriali ex Legge n. 39/99 e conseguente costruzione/adeguamento strutturale

I finanziamenti sono stati ricevuti totalmente

La nuova costruzione è stata ultimata nell'anno 2005

Livelli assistenziali (accreditati/autorizzati)

Degenza: servizio accreditato (8 posti letto in 8 camere,
tutte singole con posto letto per un familiare)

Ambulatorio: no

Day-hospice: no

Assistenza domiciliare integrata: no

Ospedalizzazione domiciliare: no

Altri indicatori di qualità

Sono rispettati tutti i requisiti ex DPCM 20/01/2000

**Il supporto al lutto dei familiari è fornito da personale qualificato
per 24 giorni e mediante gruppi di mutuo aiuto**

È disponibile la carta dei servizi

L'hospice non è certificato ISO 9000/2000



Questionario compilato il 26/09/2006 e firmato dal Responsabile legale
Hospice confermato dalla Regione e dall'Azienda Sanitaria

Hospice presente tra le strutture finanziate dal Ministero della Salute ex Legge n. 39/99

Hospice segnalato dalla SICP

HOSPICE SAN PIETRO COOPERATIVA SOCIALE IN CAMMINO

Codice: 21

LOMBARDIA – ASL PROV. DI MANTOVA

Dati anagrafici

Indirizzo: Via San Pietro, 28/B – 46043 Castiglione delle Stiviere (MN)

Telefono: 0376-861211

Fax: 0376-8612130

E-mail: info@residenzasanpietro.it

Web: <http://www.residenzasanpietro.it/residenza03.htm>

Responsabilità legale: Guerrino Nicchio

(Cooperativa sociale In Cammino scarl – onlus)

Responsabile medico: Amalia Simari

Responsabile infermieristico: Rosita Zuzzi

Altro referente: Enza Moratti (Direttore amministrativo)

Dati generali

Tipologia di hospice: socio-sanitario

Tipo di gestione: Terzo settore (Cooperativa Sociale)

La nuova costruzione è stata ultimata nell'anno 2003

Anno di attivazione: 2004

Tipo di struttura e sede

L'hospice non fa parte di una Unità di Cure Palliative

L'hospice è situato all'interno di una struttura di tipo socio-sanitario (RSA)

**Finanziamenti ministeriali
ex Legge n. 39/99 e conseguente
costruzione/adeguamento
strutturale**

I finanziamenti non sono stati richiesti

Livelli assistenziali (accreditati/autorizzati)

Degenza: servizio accreditato (10 posti letto in 10 camere,
tutte singole con posto letto per un familiare)

Ambulatorio: no

Day-hospice: no

Assistenza domiciliare integrata: no

Ospedalizzazione domiciliare: no

Altri indicatori di qualità

Sono rispettati tutti i requisiti ex DPCM 20/01/2000

Il supporto al lutto dei familiari è fornito in caso di necessità

È disponibile la carta dei servizi

L'hospice non è certificato ISO 9000/2000



Questionario compilato il 28/09/2006 e firmato dal Responsabile legale
Hospice confermato dalla Regione e dall'Azienda Sanitaria

Hospice segnalato dalla SICP

HOSPICE UNITÀ STRUTTURA COMPLESSA DI CURE PALLIATIVE E TERAPIA DEL DOLORE (SEDE IN VIA BOEZIO) FONDAZIONE SALVATORE MAUGERI

Codice: 37

LOMBARDIA – ASL PROV. DI PAVIA

Dati anagrafici

Indirizzo: Via Boezio, 28 – 27100 Pavia (PV)
Telefono: 0382-593721/20
Fax: 0382-593081
E-mail: dmiotti@fsm.it
Web: http://www.fsm.it/cen_pavia_b/index.html
Responsabilità legale: Umberto Maugeri (Fondazione Salvatore Maugeri)
Responsabile medico: Danilo Miotti
Responsabile infermieristico: Stefania Melino
Altro referente: Giovanna Bonetti

Dati generali

Tipologia di hospice: sanitario
Tipo di gestione: Terzo settore (IRCCS privato)
La ristrutturazione è stata ultimata nell'anno 2002
Anno di attivazione: 2003

Tipo di struttura e sede

**L'hospice fa parte di una Unità di Cure Palliative classificata
quale Struttura Complessa**
**L'hospice è situato all'interno di una struttura di tipo sanitario
(Ospedale privato)**

Finanziamenti ministeriali ex Legge n. 39/99 e conseguente costruzione/adeguamento strutturale

I finanziamenti non sono stati richiesti

Livelli assistenziali (accreditati/autorizzati)

Degenza: servizio accreditato (20 posti letto in 20 camere,
tutte singole con posto letto per un familiare)
Ambulatorio: servizio accreditato
Day-hospice: servizio accreditato (4 posti letto)
Assistenza domiciliare integrata: no
Ospedalizzazione domiciliare: no

Altri indicatori di qualità

Sono rispettati tutti i requisiti ex DPCM 20/01/2000
Il supporto al lutto dei familiari è fornito in caso di necessità
È disponibile la carta dei servizi
È prevista la certificazione ISO 9000/2000 entro 6 mesi



Questionario compilato il 21/09/2006 e firmato dal Responsabile legale
Hospice confermato dalla Regione e dall'Azienda Sanitaria

Hospice segnalato dalla SICP



HOSPICE UNITÀ STRUTTURA COMPLESSA DI CURE PALLIATIVE (SEDE IN VIA MAUGERI) FONDAZIONE SALVATORE MAUGERI

Codice: 38

LOMBARDIA – ASL PROV. DI PAVIA

Dati anagrafici

Indirizzo: Via Maugeri, 10 – 27100 Pavia (PV)

Telefono: 0382-592744

Fax: 0382-592096

E-mail: ppreti@fsm.it; grossi@fsm.it

Web: http://www.fsm.it/ist_pavia/index.html

Responsabilità legale: Umberto Maugeri (Fondazione Salvatore Maugeri)

Responsabile medico: Pietro Preti

Responsabile infermieristico: Epifania Carvania

Altro referente: non indicato

Dati generali

Tipologia di hospice: sanitario

Tipo di gestione: Terzo settore (IRCCS privato)

Anno di attivazione: 2003

Tipo di struttura e sede

**L'hospice fa parte di una Unità di Cure Palliative classificata
quale Struttura Complessa**

**L'hospice è situato all'interno di una struttura di tipo sanitario
(Ospedale privato)**

**Finanziamenti ministeriali
ex Legge n. 39/99 e conseguente
costruzione/adeguamento
strutturale**

I finanziamenti non sono stati richiesti

Livelli assistenziali (accreditati/autorizzati)

Degenza: servizio accreditato (24 posti letto)

Ambulatorio: no

Day-hospice: no

Assistenza domiciliare integrata: no

Ospedalizzazione domiciliare: no

Altri indicatori di qualità

Sono rispettati tutti i requisiti ex DPCM 20/01/2000

Il supporto al lutto dei familiari è fornito in caso di necessità

È disponibile la carta dei servizi

È prevista la certificazione ISO 9000/2000 entro 6 mesi



Questionario compilato il 13/09/2006 e firmato dal Responsabile legale
Hospice confermato dalla Regione e dall'Azienda Sanitaria

Hospice segnalato dalla SICP



HOSPICE UNITÀ STRUTTURA SEMPLICE DI CURE PALLIATIVE c/o OSPEDALE SAN MARTINO DI MEDE – AZIENDA OSPEDALIERA DELLA PROVINCIA DI PAVIA

Codice: 39

LOMBARDIA – ASL PROV. DI PAVIA

Dati anagrafici

Indirizzo: Via dei Mille, 23 – 27035 Mede (PV)

Telefono: 0384-808320

Fax: 0384-803323

E-mail: pietro_preti@ospedali.pavia.it; Domenico_Vlacos@ospedali.pavia.it

Web: non indicato

Responsabilità legale: Luigi Sanfilippo

(Azienda Ospedaliera della Provincia di Pavia)

Responsabile medico: Pietro Preti

Responsabile infermieristico: Susanna Rossi

Altro referente: non indicato

Dati generali

Tipologia di hospice: sanitario

Tipo di gestione: mista (Azienda Ospedaliera e IRCCS privato)

La ristrutturazione è stata ultimata nell'anno 2003

Anno di attivazione: 2003

Tipo di struttura e sede

L'hospice fa parte di una Unità di Cure Palliative classificata quale Struttura Semplice

L'hospice è situato all'interno di una struttura di tipo sanitario (Ospedale pubblico)

Finanziamenti ministeriali ex Legge n. 39/99 e conseguente costruzione/adeguamento strutturale

I finanziamenti non sono stati richiesti

Livelli assistenziali (accreditati/autorizzati)

Degenza: servizio accreditato (9 posti letto in 9 camere, tutte singole con posto letto per un familiare)

Ambulatorio: servizio accreditato

Day-hospice: servizio accreditato (1 posto letto)

Assistenza domiciliare integrata: no

Ospedalizzazione domiciliare: no

Altri indicatori di qualità

Sono rispettati tutti i requisiti ex DPCM 20/01/2000

Il supporto al lutto dei familiari è fornito in caso di necessità

È disponibile la carta dei servizi

L'hospice non è certificato ISO 9000/2000



Questionario compilato il 18/09/2006 e firmato dal Responsabile legale Hospice confermato dalla Regione e dall'Azienda Sanitaria

Hospice segnalato dalla SICP

HOSPICE DELL'ISTITUTO DI ASSISTENZA E CURA SANTA MARGHERITA – ASP ISTITUZIONI ASSISTENZIALI RIUNITE DI PAVIA

Codice: 42

LOMBARDIA – ASL PROV. DI PAVIA

Dati anagrafici

Indirizzo: Via Emilia, 12 – 27100 Pavia (PV)

Telefono: 0382-381124/381250/381128

Fax: 0382-381218

E-mail: info@asppavia.it

Web: <http://www.asppavia.org/SM.html>

Responsabilità legale: Sergio Contrini
(ASP Istituzioni Assistenziali Riunite Pavia)

Responsabile medico: Lorenza Bergamaschi

Responsabile infermieristico: Giustina Cataldo

Altro referente: non indicato

Dati generali

Tipologia di hospice: socio-sanitario

Tipo di gestione: pubblica (azienda servizi alla persona)

Anno di attivazione: 2005

Tipo di struttura e sede

L'hospice non fa parte di una Unità di Cure Palliative

**L'hospice è situato all'interno di una struttura di tipo sanitario
(centro polifunzionale)**

Finanziamenti ministeriali ex Legge n. 39/99 e conseguente costruzione/adeguamento strutturale

I finanziamenti non sono stati richiesti

Livelli assistenziali (accreditati/autorizzati)

Degenza: servizio accreditato (10 posti letto in 10 camere,
tutte singole con posto letto per un familiare)

Ambulatorio: no

Day-hospice: no

Assistenza domiciliare integrata: no

Ospedalizzazione domiciliare: no

Altri indicatori di qualità

Sono rispettati tutti i requisiti ex DPCM 20/01/2000

**Il supporto al lutto dei familiari è fornito da personale qualificato
per 2 giorni**

È disponibile la carta dei servizi

L'hospice non è certificato ISO 9000/2000



Questionario compilato il 20/10/2006 e firmato dal Responsabile legale
Hospice confermato dalla Regione e dall'Azienda Sanitaria

Hospice segnalato dalla SICP



HOSPICE UNITÀ STRUTTURA SEMPLICE DI CURE PALLIATIVE c/o OSPEDALE DI MORBEGNO – AZIENDA OSPEDALIERA VALTELLINA E VALCHIAVENNA

Codice: 154

LOMBARDIA – ASL PROV. DI SONDRIO

Dati anagrafici

Indirizzo: Via Morelli, 1 – 23017 Morbegno (SO)

Telefono: 0342-607400

Fax: 0342-607403

E-mail: curepalliative.morbegno@aovv.it

Web: non indicato

Responsabilità legale: Roberto Rotasperti
(Azienda Ospedaliera Valtellina e Valchiavenna)

Responsabile medico: Donato Valenti

Responsabile infermieristico: Sandra Peciccia

Altro referente: Raniero Ambiel (Dirigente medico)

Dati generali

Tipologia di hospice: sanitario

Tipo di gestione: pubblica (Azienda Ospedaliera)

La ristrutturazione è stata ultimata nell'anno 2005

Anno di attivazione: 2005

Tipo di struttura e sede

**L'hospice fa parte di una Unità di Cure Palliative classificata
quale Struttura Semplice**

**L'hospice è situato all'interno di una struttura di tipo sanitario
(Ospedale pubblico)**

Finanziamenti ministeriali
ex Legge n. 39/99 e conseguente
costruzione/adeguamento
strutturale

I finanziamenti non sono stati richiesti

Livelli assistenziali (accreditati/autorizzati)

Degenza: servizio accreditato (5 posti letto in 5 camere,
tutte singole con posto letto per un familiare)

Ambulatorio: servizio autorizzato

Day-hospice: no

Assistenza domiciliare integrata: no

Ospedalizzazione domiciliare: no

Altri indicatori di qualità

Sono rispettati tutti i requisiti ex DPCM 20/01/2000

**Il supporto al lutto dei familiari è fornito in caso di necessità
È disponibile la carta dei servizi**

L'hospice non è certificato ISO 9000/2000



Questionario compilato il 31/10/2006 e firmato dal Responsabile legale
Hospice confermato dalla Regione

Hospice segnalato dalla OICP



HOSPICE ALTACHIARA 3SG CAMELOT

Codice: 43

LOMBARDIA – ASL PROV. DI VARESE

Dati anagrafici

Indirizzo: Via Padre Lega, 54 – 21013 Gallarate (VA)
Telefono: 0331-750301
Fax: non indicato
E-mail: prcamelot@3sg.it; info@3sg.it
Web: non indicato
Responsabilità legale: Giancarlo Durante (3SG Camelot)
Responsabile medico: Simonetta Vernocchi
Responsabile infermieristico: Sara Rigamonti
Altro referente: non indicato

Dati generali

Tipologia di hospice: socio-sanitario
Tipo di gestione: privata (RSA privata)
Anno di attivazione: 2005

Tipo di struttura e sede

L'hospice non fa parte di una Unità di Cure Palliative
**L'hospice è situato all'interno di una struttura
di tipo socio-assistenziale (RSA)**

Finanziamenti ministeriali ex Legge n. 39/99 e conseguente costruzione/adequamento strutturale

I finanziamenti sono stati ricevuti
La nuova costruzione è stata ultimata nell'anno 2005

Livelli assistenziali (accreditati/autorizzati)

Degenza: servizio accreditato (8 posti letto in 8 camere,
tutte singole con posto letto per un familiare)
Ambulatorio: no
Day-hospice: no
Assistenza domiciliare integrata: no
Ospedalizzazione domiciliare: no

Altri indicatori di qualità

Sono rispettati tutti i requisiti ex DPCM 20/01/2000
**Il supporto al lutto dei familiari è fornito da personale qualificato
per 28 giorni**
È disponibile la carta dei servizi
L'hospice è certificato ISO 9000/2000



Questionario compilato il 31/10/2006 e firmato dal Responsabile legale
Hospice confermato dalla Regione e dall'Azienda Sanitaria

Hospice presente tra le strutture finanziate dal Ministero della Salute ex Legge n. 39/99

Hospice segnalato dalla SICP



HOSPICE UNITÀ STRUTTURA SEMPLICE DI CURE PALLIATIVE ASL VALLECAMONICA-SEBINO

Codice: 14

LOMBARDIA – ASL VALLECAMONICA-SEBINO

Dati anagrafici

Indirizzo: Via Manzoni, 142 – 24060 Esine (BS)

Telefono: 0364-369033

Fax: 0364-369031

E-mail: strazzeriroberto@libero.it

Web: non indicato

Responsabilità legale: Angelo Foschini (ASL Vallecamonica-Sebino)

Responsabile medico: Roberto Strazzeri

Responsabile infermieristico: Silvia Bertoni

Altro referente: non indicato

Dati generali

Tipologia di hospice: sanitario

Tipo di gestione: pubblica (Azienda Sanitaria)

La ristrutturazione è stata ultimata nell'anno 2001

Anno di attivazione: 2001

Tipo di struttura e sede

**L'hospice fa parte di una Unità di Cure Palliative classificata
quale Struttura Semplice**

**L'hospice è situato all'interno di una struttura di tipo sanitario
(Ospedale pubblico)**

**Finanziamenti ministeriali
ex Legge n. 39/99 e conseguente
costruzione/adeguamento
strutturale**

I finanziamenti non sono stati richiesti

Livelli assistenziali (accreditati/autorizzati)

Degenza: servizio accreditato (4 posti letto in 4 camere,
tutte singole con posto letto per un familiare)

Ambulatorio: no

Day-hospice: servizio accreditato (1 posto letto)

Assistenza domiciliare integrata: no

Ospedalizzazione domiciliare: no

Altri indicatori di qualità

Sono rispettati tutti i requisiti ex DPCM 20/01/2000

Il supporto al lutto dei familiari è fornito in caso di necessità per 30 giorni

È disponibile la carta dei servizi

L'hospice non è certificato ISO 9000/2000



Questionario compilato il 23/10/2006 (non firmato)
Hospice confermato dalla Regione e dall'Azienda Sanitaria

Hospice segnalato dalla SICP